青島大新民報

發行所 青島特別市山東路六號 青島大新民報社
發行人 孫天鐸
價目 每份八分 每月一元五角
廣告費 每行一次 一元五角
各部電話 經理室 編輯室 營業部 印刷局 傳達處 二三二〇二
東京支社 京橋銀座四七ノ二
大阪支局 天王寺伶人町五三

棄屍俘虜一萬八千 湖北作戰綜合戰果

華中軍發表

（南京三日中華社電）日華中軍當局關於此次春季進攻湖北作戰、所獲綜合戰果、發表如下：

日華中軍發表（三月三日下午六時）、自二月二十四日至三月一日止、在湖北作戰所獲綜合戰果如左：

一、敵遺棄屍體七千六百五十具、一、俘虜約一萬人、一、鹵獲品迫擊炮九十八門、重輕機關槍二百八十四架、步槍七千五百九十枝、其他子彈被服等甚多。

王勁哉參加和平陣營 致書翰促李宗仁反省

（〇〇前線中華電）因日軍猛攻、二月二十五日必死抵抗後、被擒之王勁哉、對多年爲友第五戰區總司令李宗仁送如次訣別書翰、述抗日之愚、吐露向和平大道之現在心情、求李宗仁之反省：

二月二十五日午後四時、本人率敗兵二十三名（手持步槍十二、輕機關槍一、手槍三）被日本軍追擊時足部負傷、遂成俘虜、當蒙日本軍優厚待遇、實使本人感激不止、本人今後將如何工作耶、擬於傷癒參加和平運動、圖大東亞民族共同福利、對長官閣下之知遇、表示感謝、謹上。

圖王勁哉對李宗仁反省要求書翰發表後、李宗仁麾下將兵、皆受莫大衝動云。

日軍航空隊猛炸達爾文

（里斯本三日中華電）據美爾寶來電、反軸心軍司令部三日發表稱、日本航空部隊於二日空襲達爾文（在澳洲北端）軍港加以猛烈轟炸云云。

擊斃生擒共匪千餘 歸德北方日軍高奏凱歌

（開封中華電）日軍精銳諸部隊與以隴海線歸德北方七十公里區域爲本據之共產軍協動隊七旅約三千、二月廿七日拂曉開始猛攻、二十八日各地捕捉猛攻、對敵予以徹底的打擊、將其本據完全殲滅、本戰鬥戰果如次：

敵遺棄屍體、八二七、俘虜二三〇。

鹵獲品、輕機關槍二一、步槍三一八。

擾滅設施、兵器製造廠、糧秣倉庫云。

美在渝空軍無能 渝要求美交還指揮權

（南京中華電）據重慶方面所傳消息、日下渝美中軍關係外交部長宋子文、受蔣介石之意對美政府援蔣將援蔣美空軍之指揮權交還重慶軍事委員會、宋美齡由側面斡旋、援蔣美空軍歐沙爾所指揮義勇軍時代、在軍事委員會指揮下、對重慶軍作戰相當協力、期限滿了解散時美義勇隊喪失四分之三、蒙大損害、去年七月陳納德將軍所指揮之美空軍改組以來、半歲餘間、其活動顯衰微、日本空軍屢次對進攻內地、不能對抗、日本航空部隊作無人境之躍、地上戰鬥、日本軍空陸一體作戰、援蔣美空軍對重慶軍不服從命令何等重慶軍不合作之狀態、目前見此狀態、最近重慶民衆及中央日報、大公報之新聞大爲不滿、重慶當局遂決意以空軍指揮權統一爲名、將援蔣美空軍置於其指揮下、決意此次對美提議云。

襲緬英機 一架被擊墜

（新坦普魯中華電）據新台利來電稱：印度派遣英國軍司令部二日發表：英軍飛行艦隊一月二十八日空襲緬甸時、有一架被擊落云。

信二二〇〇部隊 足爲治安軍模範 日軍部隊長頒與奬狀

（濟南分社電）與皇軍同生共死奮戰華北治安推進莫大貢獻中之治安軍功績燦爛、今此次對治安軍信二二〇〇部隊由日皇軍〇〇部隊長特別頒賞詞以一月二十六日授與、卽信二二〇〇部隊、民國二十九年十一月一日、於益都編成、創設後在〇〇部隊指揮下而活躍、民國三十一年一月討伐劉匪以來、各地樹立戰果、主要者民國三十年五月二十五日在蒙陰縣東北方高地殲滅匪三百敵匪、使之潰走、六月二十一日又在蒙陰縣城附近捕捉敵匪約五百、收多大戰果、更於七月十九日在淄光縣東家莊附近、急襲山東保安第十五旅第一團第一營約四百名而殲之、八月三十日與日軍協力於臨朐縣地方紅山附近、猛攻山東保安第十旅匪約一千、斃旅長及敵人三百、入九月後、自一十二日開始在臨朐西南方地區作戰與日軍討伐隊協力、對新泰蒙陰匪約四百加以痛擊、二十六日於臨山附近、對劉桂棠匪第三縱隊司令秦啓榮以下四千加以痛擊、與日軍協力、軍容出衆、發揮近代的國軍精銳之面目、而大得各方面賞讚、

褒賞狀

治安軍第二二〇〇部隊

右昭和十五年（民國二十九年）十一月一日、於山東省益都編成、隊長以下均受到教育一致催立業固團結及鐵固之陣風外、與現地皇軍部隊、向殲滅新四軍戰完遂而邁進、就中昭和十七年（民國三十一年）一月以來受現地部隊長囑託數次作戰出動、常體隊長意圖、任勇戰奮鬥、掃滅匪團、以獨力實施果敢治安、肅正討伐、收赫赫戰果、於治安確立致至大貢獻、在華北治安軍中不見其例、其業固團結、至嚴軍紀、旺盛潑剌志氣、足爲華北治安軍模範、茲特加以褒賞。

昭和十八年一月二十六日

〇〇部隊長

重光大使返甯

（南京中華電）日重光駐華大使上月二十四日以來、赴北京與岡村華北最高指揮官、鹽澤公使、朱深華北政務委員會委員長等會見、作種種重要接洽、二日午後一時五十分、乘列車返抵南京（圖爲重光大使）

渝治下河南 餓斃者達數百萬人

（上海中華電）重慶治下河南省自去年春季至夏季、因蝗害與洪水發生未曾有之大飢饉、目下餓死者達數百萬云、重慶政府稱：入本週後河南各地因連日降雨、該地方食糧問題稍見好轉云。

更生上海現況 矢野領事在東京談

（東京中華電）目下在東京旬留中之日矢野上海總領事、二日關於上海民食問題、物價問題、無國籍人問題、及其他關於談及「蘇貌更生之上海狀況」如左：

一般問題 中止之現地各機關之整備進行極爲順調、尤以得陸海兩當局積極的協力、萬事圓滿進行、又居留民自大東亞省成立後已獲一切便宜、現地當局一體强化政府之意志、極力努力行政之簡素化。

民食問題 而食料問題其在上海刻下爲最重大問題、吾人在可能內應盡力改善、將陸軍絕大協力、對中國人米之配給量亦增加、現在每人米六升半、麵粉二袋一磅半分別配給、關於民食問題一般得以滿足之日想亦不遠。

物價問題 其亦爲重要問題之一、大使館事務所極力說明物價局之各原因處心樹立其對策、確信不久可達到解決、此問題困難之點甚多、在短期間即此全面的解決爲無理、大使館事務所據最近進行之物價調查、本年二月十五日現在物價、較中國事變前即昭和十二年五月三十一日現在、關於主要日用品相當高昂、從而一般官民生活受相當影響、其解決誠爲喫緊重大問題。

無籍民案 上海居有由波蘭及其他流入無國籍民約一萬八千、因彼等無國籍、將彼等分散上海各地居住者、因種種之點認爲不便、痛感其處置之必要、此次以適當方法庇護、本來强制退出、或以驅逐處分、無法可得乃此種無國籍、實爲皇軍慈悲的措置、在楊樹浦地區從來有一萬餘名無國籍民居住、上海總領事館與陸海軍協力設立無國籍民事務所、對彼等轉入者之居住營業交通等與以便利。

交還租界及撤廢治外法權 中國側方面、對此等措置深爲感謝者自不待言也、又日本人亦極速諒解其眞意、充分協力、現在日本約九萬七千人、彼等今後特殺從來負担決無加重者、即租稅擔增等恐不行之假縱多少增稅、民國資低下故無打擊。

治安狀況 上海治安非常良好、工部局與中國方面依保甲制度、又日本方面依自警團制度、維持治安、表示積極的協力、曾稱「魔都上海」者、蓋爲往昔之事云云。

救國精誠卒克服二次危機 甘地絕食圓滿完了 獨立運動將再熾烈展開

（斯坦普魯中華電）據新台利電台播稱：甘地以三日午前八時完了二十一日間之絕食、攝取橘汁少許云。（漫畫爲甘地）

（上海中華電）甘地翁以僅有百磅左右體重之瘦軀、以救濟祖國如燃火之精神對前後二次「危機」完全克服不拘印度名醫六名於斷食開始後謂僅以旬日後如不即時停止時、則生命莫保云而下診斷、但以三日上午六點絕食者對信仰强之印度與以甚大影響、足證一心具體表現「完全自治」爲甘地翁如神鬱之胸懷、在甘地翁指導下一致團結獨立運動將益加熾烈展開、倫敦泰晤士報新台利特派員謂：「因甘地之絕食、在印度政廳閣已陷起感激波浪、卽從來公私供以對甘地政策之各領袖、亦深之感動不置、又據新台利來電稱、自二月二十八日以來、印度各地與甘地翁相關聯開始示威運動、傳布那阿拉哈巴特、貝夏瓦爾等各地有多數印人被逮捕云、印度全民衆對英本國及印度政廳惡虐政治之鬥爭愈益重大化云。

英對甘地謀殺行爲 難掩天下耳目自行敗露

（東京中華電）印度政廳當局不許甘地翁斷食期間、拘禁甘地翁、治安企圖將印度全責任推諉甘地一身、然甘地以「不惜身命」決意敢然絕食、出以無抵抗之抗議、安全完遂斷食、蓋以身向中外證實一切責任在英美兩國政府、而甘地之再生、對印度民衆之反英運動將來更與以莫大希望、蓋第一因甘地之絕食、印度此次反英運動使英美兩國戰力低弱、持有協力軸心的性格而闡明、英國政府乃動員一切宣傳機關、對甘地事實上謀殺行爲、對英國民會議派彈壓正當化企圖、印度國內自不待言、自英本國始、重慶政權及反軸心國內甘地釋放運動必抬頭、甘地之聲望反趨反軸心國家、自於暴露於光天化日之下矣、換言之、英國在宣傳戰以無甘地則甘地敗北、第二英國政府不顧反軸心國間所發生要求釋放之要求、幽閉甘地、派醫師六人發表全世界耳目、但事實上英國政府圖殺甘地、暴戾非人道之態度、暴露無遺、反之東亞精神力之偉大勝利、爲印度證、甘地不拘印度政廳命脈經過、完遂絕食者、較一年前英國將使克律普斯之失敗、英國政府印度政策可謂敗北、如斯今也、印度民族同魂凝結於甘地之一身并成功受除英國對印食糧契機、印度果敢爲一建設印度人之印度一鬥爭、更加一層熾烈無疑也云。

完成印度獨立 甘地決貢獻其一生

日獨聯舉行慶祝

（東京中華電）甘地翁之抗英絕食、以三月三日恰三週之滿願日、印度獨立聯盟東京支部主催、開「甘地翁絕食滿願紀念講演會」祈翁健力從速恢復、同時誓決獨立運動更加一層邁進決意云。

（東京中華電）於布那之阿加岡宮殿禁錮中之反英獨立之泰斗甘地翁經過二十一日絕食、其間十一日翁之更生、使三億五千萬全印度民衆爲之感奮、對英國非人道之逆政抵抗之熱情愈益熾烈、由甘地翁最大之原動力、積年之抗英精神凝結果、不由英國之百年桎梏而解放不止、因責任感、迄中國事變勃發前十數年間、僑居印度與甘地翁交誼甚厚之日本山妙法寺藤井行勝師、對甘地翁滿願極爲欣喜、所談如左：「余之（甘地翁）身體至不能自由」云表示惜別、余對此約以再會、歸國後、甘地翁絕食後由新聞傳來之權況、余一喜一憂、剛聞其願望已達成、不勝喜躍、余因不懂印度語、與甘地翁緣面時不能多談、惟打太鼓、如斯時甘地翁亦與多數弟子打太鼓、因其響聲恒豐有何感觸、元來甘地翁對絕食信念、已脫離生活觀念、欲與神世界接近、而求向上之道、一切運動甘地亦失肉體自由、然精神上以强力爲世界而活動、因此抗英絕食之意義亦可諒解、甘地翁元來肉身體不强健之故前以經文中之草木之資學而飲、對思病弟子等亦以此供與、殆爲生於新神世界之人、在三三萬人會衆之前、打太鼓宣經文、其莊嚴姿態殆能奪會衆心靈、益感力量強勝、甘地翁爲完成印度獨立而貢獻其一生、甘地雖死、但其不屈之信念、印度全民衆心中、及在歷史中生、可謂永垂不朽云。

市民生活安定 建設突飛猛晋 爪哇向完遂戰爭蓐進

（爪卡爾達中華電）日軍上陸以來已屆一載之爪哇不問都會、不問農村、咸一變其相貌、自去年三月全島日本國旗揭以來、感戴解放之軍政、在原住民五千萬感謝與協力中日趨進展、由「巴達維亞市」一變爲「爪卡爾達市」、復變爲「亞洲都市」而新生、向完遂戰爭一路邁進、以下值吧城上陸一週年、首都之新生狀況一瞥：二月後各島始少雨水、蓋到暑期將迫近、然西部一帶尚有雨水、而受熱帶之熱帶植物更加深綠色、南國特有各水果等一齊、被夜半雨水清掃之街道、至晨觀水果賣花者絡繹不絕、以早晨出外販賣花菜等、售賣而暑、自戰定以來、爪哇時間、一律變更爲日本時間、因時差關係、午後一時左右爲喪食時間、商店街喪食後以半閉門狀態、蓋以最暑之四小時間休息、官廳工場公司臉除從來慣習之午睡、午後開始活動、如新吧城愈益繁張、至三時左右、

爪卡爾達中心商店街之巴薩爾巴薩爾野菜市場之巴薩爾巴吉、計塔魚市場等一齊營業、以馬來語、日本語會話極爲盛行、市內可聞各國民學校、中學校合唱日本歌唱、及體操號令之奧蒼豪浪、各官廳自建設之一日起開始、太陽照耀頭上及市街、由海岸吹來涼風、僅能拂現滿足色彩而隱之小販氣象、各官廳以「今日之工作今日完畢」不顧炎熱、努力工作、近夕暮時、下雨時大時小、纔歇一小時後、夜幕已垂、在亭亭之椰子林彼方、南十字星輝耀、加以街路（三輪車）之燈光如螢、并有鮮花在德蘆之喝吹聲、其爲在新建設中邁爪卡爾達之一日、蓋較一年前非常變貌之一日、一年前之三月五日日軍入吧城時、防衛吧城之敵敗走、在戰前市公署服務之荷蘭人三千百名原住民官吏其半數亦四散、僅有一日陷於無政府狀態、五日後卽告成立之臨時政府、協力皇軍確保市內治安、同時行政組織大綱、復對市民生活爲以安定起見、以第一應急措置爲從事米之配給因日軍佔領巴達維亞過早敵僞將橋梁破壞而已、電氣自來水瓦斯及其他交通機關、自入城翌日起即開始活用、市內混亂意外早已防止、米之配給秩序良好、市全體急速恢復平靜、而四散之原住民官吏亦陸續歸來、至五月初旬設立巴達維亞市指導部、市管理之市內五十餘處市場亦開始營業、物資流通圓滑、當時因戰火多數失業者、得以生活、其中雖有困苦者、但市當局、對彼等與以月額十萬菲幣救濟貧民、又失業者作成失業者名簿、努力救濟、一方於市內六處設生活必需品配給所六處、圖日常生活之安定、其得有非常收獲從來巴達維亞固勿論、而爪哇因無戶籍配給關係、因從事調查市之人口、現在市民戶口簿已告完成、至八月一日巴達維亞乃昇爲特別市、復至十一月三日改稱爪卡爾達特別市、原住民興止故鄉、突、邁來日以戰後之建設因市民之結集益進展、孤兒院完備宿泊所之開設等溫情施策、及於市之每一角落、印度西亞人、華僑、印度人、阿拉伯人等六十五萬市民、謳歌新生爪卡爾達、對日軍懷感謝與信賴之忱而安居樂業云。

爪卡爾達中央市場之繁榮情況（軍當局檢閱訖）

復活市之行政、此時原住民官吏立於陣頭、協力行政之復活、原住民達（現副市長當時未就任）、於完成市

爪卡爾達原住民教育之國民學校（軍當局檢閱訖）

新日本叢書 將配布南方各地

（東京中華電）目指南方民族文化指導啓發、日國際文化振興會得南方權威者多數援助、編纂新日本叢書、業已完成泰、緬甸、安南、馬來、各南方語、如中國、法、英各語「重工業篇」與「初等教育篇」二冊、近將對現地發送、初等教育篇特認識日本精神之眞髓、說明教育物語精神及由來插入自入學至華業兒童生活之照片、將討究的教育方針、平易解說、「重工業篇」關於日本國火車、汽船、飛機、汽車生產過程、同樣以照片說明、均用良質紙豪華版、該叢書且於軍事、產業、文化各分野續刊、英國篇、菲島、馬來、法屬篇、安南、馬來語篇、馬來、爪哇、婆羅洲、蘇門答臘、西里伯、華語篇對各地華僑經現地各宣傳機關、軍政當局手配布

毀敵戰車七千餘輛 東線德軍三月來總戰果

（柏林中華電）據德軍當局言明：二月中東部戰線德軍所擊破之紅軍戰車達二千百八十五輛、加以一月中一千九百四十五輛、則過去三月間紅軍喪失戰車、合計七千十六百輛以上云。

【柏林三日專電】德軍司令部頃於二日公佈戰報如下：

東線南區 德軍一日反攻之蘇軍在厄班河下游遺敵將施進數地、殘留敵軍遂一加以殲滅、擄獲敵軍戰利品及俘虜數字益增、哈爾科夫西南全區動戰進北及伊爾門湖南面敵軍猛攻企圖突破失敗、均告失敗、蘇軍喪失慘重、伊爾門湖東南各動司克橋頭堡蘇軍反復襲擊已歷十月、德軍依照計劃自該處撤退矣。

北非戰線 突尼直亞前線德軍在空軍協助下、一日又獲相當勝利、德機群曾至東部敵後方各鐵路、及汲那港設施、地中海流域敵機喪失十一架。

美兩大飛機廠 因要求加薪而罷工

（阿根廷京城中華電）美西雅圖之（波音）及聖的谷之「統一」兩飛機工廠工人、曾於上月二十六日分向戰時勞工局提出增加工資要求、迨限當局於三月一日前解決、自一十六日起、兩廠形勢即陷於險惡、但此項交涉迄一日上午爲止尚未解決、茲據紐約來電、美勞工總同盟委員、於一日曾聲言、如不速謀解決、則將自是夜十時起、聖的谷之統一飛機工廠全體工人、將召開（二十四小時大會）云云、又據倫敦泰晤士報消息、西雅圖波音飛機工場工人有百分之九十七均不滿聯邦調停裁判之措置、並因各工人大會或已不得已於一日起將工廠封閉云。

突尼直亞空戰激烈

【羅馬三日專電】義軍司令部頃於二日公佈戰報如下：

（一）「突境前線僅局部性戰事、敵空軍曾喪失十三架、德義空軍頃追擊敵方護航隊、又擊沉敵輪一艘、重創又二艘。

（二）敵機日空襲柏勒摩、那不勒斯、開泰柴洛、柯生薩兩省若干市鎮、人物略有喪失、敵機七架命中墮下、義機亦有數架未返原防」云。

英機多架一日夜濳入柏林市區投彈、住區損失甚重、人民有傷亡、西德若干地區亦遭敵機光臨、德方夜行驅逐機、高射炮隊等曾擊落敵機十九架、其中大部係四引擎之轟炸機、挪威西部海區英驅逐艦一艘着炸彈負傷云。

如何提高民衆生活 實爲最上對策 朱新民會長視事致訓

（北京中華電）華北政務委員會委員長朱深氏、自一日正式就任新民會會長後、特于二日十時、以會長資格、正式蒞會視事、當時新民會中央總會喻熙傑副會長、鈴木最高顧問率同各部局處中日委員全體職員、以及各省市總會指導部事務部長等、于該會門前列隊恭迎、朱氏準時蒞會後、下車後、全體職員行最敬禮、由喻副會長鈴木最高顧問及各高級幹部陪同赴會長室休息、旋全體職員齊集禮堂、作就任後首次之談話、對會工作之重點及目標、詳諄指導、備極懇切、歷一小時之久、詞畢、對副會長以下全體職員訓示後散會、茲致朱氏之訓詞如次：

諸位同志、本日爲敝人第一次到會與諸君見面談話之時、敝人心中實覺非常榮幸而愉快、但對于新民會之認識、較初到會之敝人爲清楚、希望對于敝人之意見、加以指教、有心得、今敝人希望于諸君者、即本日之防共工作、今日華北之共產黨、注重於下層工作、而且在進行工作中、極爲迅速、吾等非有誠巧萬全之對策不可、在對付彼等工作之中、對于彼等應有詳確之認識、所謂「知己知彼百戰百勝」、如果對于彼等內部、及其工作、難收何等效果、而且吾等對于共產黨之工作概要去會實際、如何應付、今日如何工作、吾等非有詳細之調查、不可此種工作、對于新民會之活動工作、不應集中于都市、工作、尤以農村工作、較都市工作尤爲切要、但中國文盲尤多、依中國人民文化水準觀之、以長江流域黃河流域爲最高、長江以北次之、黃河以北更次之、故人民生活情形、不與人民文化水準之高低而有所不同、文化水準愈低者、生活愈苦、故共產黨之活動、以北方爲甚、當此文化低落之地、生活極困苦之時、吾等對策、非紙上談兵所可濟事者、今日之計、即在如何使民衆生活提高、如何使治安區域內民衆之生活優于共產黨區域內之民衆、此乃爲最上之對策、吾等有此實際工作、始能致彼等鬥爭、否則、吾等工作亦多無、今敝人以管見所及、貢獻于諸位同志之前、以便工作上之參考、敝人身體不佳、聊進數語、作爲致訓之詞、即請原諒云云、繼由喻副會長致辭畢、即告散會云云。

刷新地方行政 冀豫兩省省長更迭

（北京中華電）華北政務委員會一日常務委員會議決、河北省長吳贊周、河南省長陳靜齋、二日由情報局如左發表（二日午後六時）

河北省長 杜錫鈞

河南省長 田文炳

前河南省長陳靜齋、河北省長吳贊周兩氏、任華北政務委員會顧問云。

（北京中華電）華北政務委員會於朱深委員長指導下、以新人及組織、向新中國建設邁進、依適材適所主義、斷行刷新人材拔擢、此次更任地方行政運營、斷行地方長官更迭、河北省長一日於常務委員會、河北省長起用治安總署督辦部附杜錫鈞中將、河南省長起用治安總署部附田文炳中將、決定任命與南京政府同時發表、此次異動、特須注目者、兩省長均爲現役中將、由治安軍中拔擢、中國參戰以來責任政治確立、爲遂行華北所有實務、治安强化益成緊急課題、中國治安由中國人手維持之氣運高揚、際茲剿共第一線、由健鬥之治安軍選任省長、表明華北在今後治安第一主義下、向共匪剿滅邁進之決意。

兩省長略歷

新河北省長杜錫鈞中將、河北省人六十一歲、在日本陸軍士官學校、與緬甸方面最高指揮官飯田祥次郎中將、同期卒業、後於民國元年以來、在湖北蔣介石北伐時、隱退天津、中國事變勃發後、助治安部部長齊燮元、三十年進級中將、立於剿共第一線、協力日軍各種討伐戰樹功。

新河南省長田文炳中將、河南省人、本年五十三歲、通州陸軍特別軍官學校卒業、民國以來、常與齊燮元將軍共事、爲其股肱而活躍、齊將軍隱退後亦隱退、事變後治安部設立、民國二十七年歸返、爾來立於剿共第一線、而挺進活躍、去年七月爲治安總署部附至今日、此次衣錦歸鄉云。

以討伐精神確立治安 田河南省長談

（北京中華電）新任代理河南省省長田文炳氏、政委會於二日已明令發表、記者當即往訪、據發表談話如次：

鄙人此次奉命執河南省政、此決戰體制下任重事繁、自問才淺學疏、無任惶恐、河南古稱中原、現採匪區、地勢重要、且爲鄙人桑梓之地、故里情深、論公爲國爲民、固屬責無旁貸、論私服務鄉里、自亦分所當然、考今日之論政、莫過於治安、及安定民生爲當務之急、自國府明令參戰後、全國激昂、誓必殲滅英美、惟華北適當踞方兵站基地、治安自居首要、河南近鄰前方、更應全力以赴、鄙人出身軍伍、當懷報國之心、現奉命主政河南、決以過去領軍討伐精神、予匪偽以澈底肅清、俾全省治安完全確立、該省人口繁盛、且多荒歉、關於民食一項、雖極重要、今後決當首先實踐增產、對於當局已定之糧并選種等整個增產計劃、積極推行、以謀農產物大量增加、同時對運輸配給等項、亦竭力使之圓滑、務使食糧得以充足供給、民生得以安定、總之鄙人今後決以河南人資格、爲國家爲鄉里以挽救河南人民、河安治安確立食糧充足、成爲理想樂土、更率官民完成澈底決戰體制以遂大東亞云。

今日發行半張

頭痛聖藥

註冊商標 新腦

醫學博士 森田資孝先生著作

立止頭痛！靈効如神！！

腦新如遇頭腦疼痛非常難忍時、頭目眩暈神智昏迷時、或讀書過度精神疲倦時及惡醉宿酒未醒時、倘速服腦新可立見奇効、其効若響、服後三分鐘、頓覺頭目爽快神智清新、苦痛若失、有如夜月秋遊能有心曠神怡之妙、此偉績確爲本劑獨具之特長、且雖連續服用、對於腦神經或心臟胃腸等、決無副作用、亦無影響、孕婦服用亦無害

主治 偏正頭痛・頭沉神昏・頭迷眼花・腦筋疲乏・精神憂鬱・面神經痛・宿酒惡醉・暈船暈車

包裝 四包・七十包・三十包・二十八包・六十包・百六十包

★腦新、除粉末外、並有錠劑、均可★隨處藥房均有出售★惟近來有不肖之徒、假冒行銷、購用時、請注意

大日本名古屋市

效力超衆 品質第一 潔齒防蝕 永絕牙患

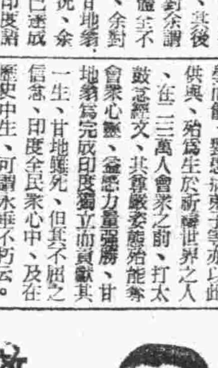

雙美人牙粉

クラブ齒磨

總行 大阪 中山太陽堂

（分行）奉天・天津・北京・青島・上海・漢口

紙袋 紙繩

標價貼簽 標價掛簽 封口紙 商標紙

如欲記入貴店字號亦可定製

製造 批發 零售

青島聊城路一三二號

幸田

電話 二四四二七番

船荷證券

大日本帝國船舶 日光丸第十九次（船）第237番 船長 谷口德次郎

荷印番號	荷姿品名	箇數	重量	價格	運賃率
青島 No.101–142	函 蚊取線香	四十二個	361才	¥4.464.54	@16.50

積出地 神戶　積船港 神戶　陸揚港 青島　荷送人 竹田合名會社　荷受人 中央藥局殿

荷物受取證

第19次日光丸仕向（受）第134番

荷印番號	荷姿品名	箇數	重量	價格	運賃率
濟南 福昌 NO1.–21.	箱 蠅取粉 南京虫取粉	九十一個 二十二個	108才	¥4.593.60	

積出地 大阪　荷送人 大阪川口貿易代理 今津化學　荷受人 中央藥局殿

積出地大阪市西區川口町 扱人 補商會

右記東亞海運發行之貨物提單及輪船貨物單於二月二十四日由保定路本店至館陶路東亞海運青島支店途中不慎遺失凡拾得者備有薄酬幷請速向左記地址送還、決不食言

保定路十六號 新隆運送店 電話 二〇〇〇〇號

殲滅王尙志匪

黃幡討伐隊獲大戰果

對於蟠據平度西方地區、總糧作反抗掙扎之匪系游擊隊王尙志匪、爲將其徹底剿滅計、日軍黃幡討伐隊、於上月二十七日夜半、利用月明、突然開始行動、以神速之手腕、至翌二十八日黎明、於麥埠（平度西方約三十四公里）地方、將王尙志匪約二百名、完全加以包圍後、一齊開始猛攻并展開壯烈至擊、乃施以斷乎之激擊、經予以大猾擊後、至下午一時之激戰、因日軍之猛戰、將該敵全部擊倒、至午前十一時三十分、予以殲滅、又不暇休息、對於村周邊地區、實施剔抉掃蕩中、延至正午前後、因有自南方而來之敵約六百、遂行變步、使之向南方潰走、是役所收戰果如左：

敵遺棄屍體、自楊子峯以下一五六具、（內含營長連長各一名）

鹵獲品：輕迫擊砲二、同砲彈一七〇、捷克式機關槍一、同子彈三〇。步槍九〇、同子彈八五〇。手槍四、同子彈一五、刺刀一三、手榴彈二二〇、匙一〇四。其他被服書類雜品等多數云。

發揮市民自治性能 使市政順利進展

直轄區公所昨舉行開所式

青市公署爲適應參戰體制、謀市政推行圓滑、特強化行政機構、將直轄區域劃分爲七區、設置區坊里、經籌備就緒後、於昨日上午十一時、在市禮堂舉行區公所開所式、出席市長、顧問、各局長副局長、友邦各機關來賓、全市區坊長六百餘人、開會行禮如儀後、由社會局長致開會詞、次由市長訓詞、繼由總務科長報告籌備經過、並介紹各區長副區長、復由區長代表王枚生致答詞後、即由陳財政局長致閉會詞、於十二時禮成、詳情誌之如次。

一開會致詞一

今天青島特別市區公所舉行成立典禮、各位區長坊長出席、儀式非常的隆重、本人藉這個機會、關於區公所的重要性、簡單的與諸位說說：區公所在中國過去已經是幾百年、幾千年傳下來的一種保甲制度、在事變以前就有區公所的組織、保甲制度是歷代都要運用施行的、運用得好、可以使國泰民安、如果運用得不好、就可以禍國殃民、過去歷代都是如此的。今天青島特別市成立區公所的目的、就是希望民衆協力當局、也是政府將施政情形直達到民間、這是非常好的一種現象、辦得好一定是很好的、如果辦壞了、最受害的還是人民、做官的並沒有什麼受害、所以在這種事實之下、各位區長、坊長自己要想不受害、就要自己努力負責辦理自己分內的事、這是最要緊的原則。在事實上說起來、區公所是承上啓下的、承上是受到上面的命令、啓下是將上面的命令傳知給一般市民、也就是要承上面的命令啓發下面、據我個人觀察、諸位的立場是很不容易的、要承上面、上面是很複雜的、因爲上面不是一個頭、而是很多的頭、很多的頭上就有多方的困難。啓下的下面於一般人民、多是無組織無訓練的、並且教育也差的很遠、都是一般無知的愚民、當然啓發也是很困難的。今天在這參戰時代、諸位是負如此重大的責任、應該務必要認清現狀、拿出最大的決心、最大的犧牲精神來、如果沒有決心、沒有犧牲的精神、你們的責任很難完全、恐怕要辦不好、辦不好就是你們先受害、本人站在社會局的立場、看到現在中華民國的現狀、以及本市的現狀、諸位起來担任青島市地方的重大行政責任、本來應該說幾句賀喜的話、可是不知不覺的說了一些不入耳的話、我爲什麼不說道喜的話呢、因爲現在是困難的時候、大家能將難關度過才能安心、以後才能道喜、所以我先說困難的事、希望諸位少做錯事、這才是最可喜的事、本人說的有不周到的地方、還要希望諸位原諒！

望區政人員努力奉公 完成大青島建設

趙市長訓勉區坊長

諸位、今天是本市直轄各區公所成立之日、大家聚會一堂、本人不勝欣慰之至、區公所原是人民之自治機關、其設立之目的不外輔佐官署、推行市政、期使市政順利進展、而官民融成一體、向王道樂土的政治邁進、本市自維持會以迄市公署成立於今、已閱五載、治安良好、市面繁榮、此雖由於市政當局之努力、及友邦機關之協助所致、實在亦是本市市民自治性能的發揮、現在區公所既已正式成立、各位區長都是本市熱心公益的人、嗣後對於市政之推行、自然便利很多了、不過因爲初辦的緣故、區公所的事務暫定爲三項、一是區組織的充實整備事項、二是防空事項、一是生活必需品的配給事項、現在政府已認真參戰、我國正在強化戰時體制的時期、人民的目的補真、極應努力奉行、所以區政之推行更爲重要、因之區公所的使命也就益形重大、深望區政人員體認斯意、努力從公、俾大青島市之建設得以迅速完成、有厚望焉。

籌備經過報告

本市直轄區籌備經過、簡單報告如下、一、區組織、直轄區域劃分七區、市南、市北、台西、台東、海西、四方、滄口等區、區下設坊、坊下設里、七區之戶口爲七萬八千七百餘戶、以二十乃至二十五戶組坊、以十里乃至十五里組坊、若干坊爲區、坊之組織已辦完竣、爲二百八十四坊、關於里之組織、將來擬組四千〇十五里、現正着手進行中、二、區事務、若按照區組織規則、其項目甚多、各區成立伊始、恐有不周之處、經長官之考慮、先擇其要者施行、約有三件、（一）區組織之充實、調查戶口、（二）實施警防、辦理防空、維護地方、（三）生活必需品之配給、關於以之推行、尙須請社會局、警察局會同協助指導、三、區人事、每區設區長、副區長、坊長、副坊長、里長、副里長、此外尙區事務主任、事務員若干、區長之產生、按規則應爲選舉後由市長指定、因本區制度有迅速推行之必要、爲免去煩瑣乃便通辦理、用指名決定、市長核定、坊長之產生係由警察分局就素日員軍需者推薦、由市長核定、關於里長之產生、請道坊長會同共所推荐後再爲核定、四、訓練事項、區公所現已開始辦公、人員均由各局調派而來、本市區政推行初次辦理、爲免除隔膜、擬舉行區政訓練、期區政之推行順利圓滿、以副市長昌治之心及人民之希望、五、經費、自開始籌備以來、一分錢亦未向民間徵用、事務人員多係各局調派、照支原薪、物品亦爲各局所有物、公所房屋均係官產、不得已而租用房屋、亦利來關係云。

區長代表答辭

今日青島特別市直轄各區公所舉行開所式、承中日各長官來賓蒞臨參加、並蒙市長閣下賜訓、區長等極感謝非常、今後當以至誠、遵循各位長官之指導、努力推行區政、期使區內市民、人人協力政府、堅固參戰體制、俾大青島建設迅速實現大東亞戰爭早日完成。

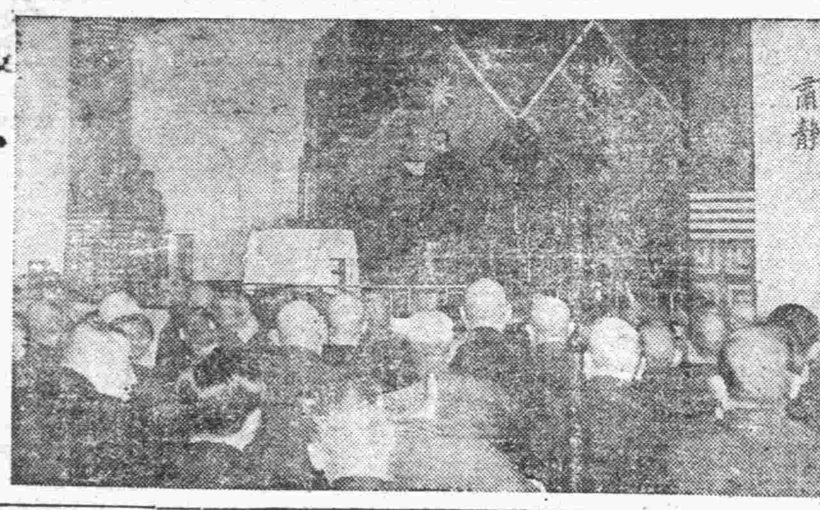

（寫眞係區公所開所式會場）

糧商應自肅自戒 勿囤積希圖暴利

市當局昨發表談話

爲明瞭青市主要食糧之數量起見、曾於一月十一日公告市民填表申報、所得效果、已超過預想之上、然而最近雜糧價格、連日暴騰、市民生活日感威脅、當局昨日發表談話、希各商號、自肅自戒、勿自始伊威、茲將市當局談話錄次：

前爲明瞭本市主要食糧及數量起見、於一月十一日曾公告市民填表申報、經各方面之充分協力、得到極好之成績、實堪欣慰、依照申告之結果、實超過預想之上、現已統計中日兩方共計〇〇噸再加一部分市民觀望而未報或漏報者另行合計、當有可觀之存量、嗣後由他埠之撥入、定能順利進行、照以上之情形看來、自可維持相當長期之食用、決無憂慮、欲期市民生活之安定必須充分考慮食糧之需給問題、然而最近雜糧價格暴騰、市民之生活日感威脅、實屬憾事、須知今日乃傾注全力擊滅英美之際、吾人處於華北兵站之基地、必須確立戰時經濟體制、增強物資和戰力始能得到大東亞戰爭最後之勝利、從事生產者、應該讀安定民生、然而現有一部分人民、不知自愛、尙在橫行或策動糧價上昇、亦有購中囤積、實屬暴利、因此人民生活難期安定、固然現當戰爭時期、難免有不自由之處、但因一部分利益之壟斷行爲、致使戰時物資需給缺欠圓滑、脅制人民生活、不能安定、此種情形乃有擾亂戰時經濟之行爲、依此情況、官廳不得不嚴厲取締、當此時期務希經營食糧之商號、自肅自戒、此爲當局深所厚望焉。

訓示屬員

市南分局呂局長

市南警察分局呂分局長、爲喚起所屬長警服務精神、使明瞭國府參戰後、警察人員應盡之責任起見、不時召集全體長警、予以精神講話、實施以來、收效頗宏、呂分局長復以精神講話、對於長警智識之增加、俾益良多、今後仍將繼續實施云。

勤勞增產講習會 各學員精神煥發

青島市教育局、學辦之青島市集團勤勞增產指導人員講習會、於三月二日在黃台路小學開始以來、全體受訓學員皆精神貫注、致力於勤勞集團講習、昨（三）日上課時間、于督學報告受訓經過梗概、孫股長講青少年團組織興行、下午于督學講華北氣候土壤肥料與作物之關係、三時四十分至五時四十分、由指導員指導勤勞實習、工作極爲紀律化云。（寫眞爲實習時之情形）

勞山保甲人員講習班 舉行開學典禮

青市勞山區行政辦事處、爲充實保甲工作人員之智能、增進保甲工作之效率起見、特舉辦保甲工作人員講習班、該班已於前日假李村新民會講堂隆重舉行開學儀式、各機關長官、各區長等均參加、上午十一時、如儀開會、首由黃保安股長致開會詞、旋由處長代表李伯泉警察科長致訓詞、繼由來賓新民會、李村分局、各區長等分別致詞、最後由學員代表徐方臣宣誓、佐伯警察科副科長致閉會詞、旋即閉會、將來勞山區管內保甲制度之完成、頗堪期待也、茲將處長訓詞及學員誓詞覓錄如左：

△處長訓詞▽今天本辦事處舉行保甲工作人員講習班入學式、原由處長副處長同大家訓話、因處長副處長已赴市公署開會未能出席、故由本人

魯省署五週紀念

將在大禮堂舉行典禮

（濟南分社通訊）山東省公署、自二十七年三月五日成立以來、承友邦之支援、集官民之總力、在省長領導之下、一切政務、突飛猛進、茲當總力參戰之際、省公署成立已屆五週年、使命愈顯重大、爲克盡參戰努力、擬於三月五日、在本署大禮室、舉行紀念儀式、屆時省署各廳處部份、股長階級以上人員、及省垣各附屬機關主官各中等學校校長均參加、屆時定有一番盛況。

魯警備隊幹部 學員畢業

（濟南分社通訊）山東省警備總隊、爲加強本省警備幹部澈底肅清地方匪共、以期邁進參戰體制、特在本部訓練處、成立特別幹部班、選拔優秀幹部人員實施訓練、第一期學員、業經訓練期滿、於日前在訓練處大禮堂、舉行畢業典禮、如儀開會後、首由訓練處長呂壽彭、報告訓練經過、次由熊副總隊長代表省長兼總隊長訓話、略謂、【一】軍警一家應互相親愛團結、【二】認清敵友與個人職務立場、努力治安之確保、【三】服從長官、忠於職守、【四】把握民心鞏固不搖、現值我國府參加大東亞戰爭時期、希望諸位、努力職務、方不負特別受訓之本旨云、繼訓話畢、熊副總隊長頒發證書後、學員代表李鳴珂致答謝詞、於十二時禮成、攝影散會。

濰縣改進農產 增產委會

（濰縣通訊）濰縣徐知事、鑒此國府參戰緊迫情勢下、切要良圖、須謀食糧自給自足、日前午後二時特在縣署召開農產物增產推進委員會、計到有各區長、各關係机關代表、約二十餘人、進行討論鑿井、施肥等項、結果於五月中旬、實施及病虫害防止、資材之配給鑿井二千眼、藉資灌溉外、並組織農產物增產推進隊、輪流赴農村實施指導土地改良等工作、將來該隊造福地方、定可預卜云。

中日交驩乒乓賽

雙方選手陣容排定

華北青島體育協會暨青島日本體育協會合同主辦之第二回青島中日交驩乒乓球大會、將於三月七日上午十時半假湖北路日本居留民團講堂舉行、屆時希一般中日人士踴躍參加觀陣云、茲將中日兩方選手發表於后：日本方面：監督、大石、主將、町田、中國方面：監督、于啓智、主將、顏耀華、兩方陣容：一、赤木—劉鵬翱、二、佐佐木—龍滋豐、三、赤木松尾—熊鈞、余乃文、四、宮野—于永昌、五、宮原—熊鈞、六、張連登、劉鵬翱—村澤、佐佐木、七、松尾—秦璐、八、村澤—張連登、九、有馬、石井—王海山、秦璐、十、寺田—顏耀華、十一、石井—王海山、十二、寺田、高岡—顏耀華、司文富、十三、高—長、文達、十四、有馬—余乃文、十五、高、町田—方富強、黃文達、十六、高岡—司久富、十七、町田—方富強。日本方面後補隊員、大谷、淺川、渡邊、平原、土井、中國方面後補隊員、黃毓之、呂炳裕、黃祖央、韓行坤。

全家中毒 經救治後死一人

本市平度路八號附十一戶、住戶孫財密、五十一歲、日照人、本月一日晨早七時、早餐後全家中毒、計孫財密之妻李氏、五十七歲、其子女孫書宣（二十四歲）孫書德（十八歲）孫秀梅（二十一歲）孫秀英（十一歲）等、並未留意、不料食後、全家竟吐瀉腹痛、當即急送往廣西路職大夫醫院救治、除孫財密中毒過甚不治身死外、其餘孫書宣、孫書德、孫秀梅、孫秀英、孫李氏等數人、經職大夫灌救後、得慶甦生、該管警所據報後、現正根究中毒原因中云。

山東省各縣 增設厚生所

（濟南分社通訊）山東省公署、爲注重厚生、救濟貧民、於本年度特增設各縣厚生所二十處、連同模範地區各縣已設二十處、共四十處、業經擬定各該所經費概算編列縣款、所有已設之厚生所廿處經費、自本年度一月份起不再由省款補助、提會通過、令飭遵辦、惟前定設置厚生所辦法、及施行細則、與現在事實不符、茲特另加修正、令各縣知事遵照辦理、以厚民生云。

現生油反升 期市平和

本市取引所物產交易市場、三日之現生油市、交易又行活躍、乃因現貨交易收爲有收交之故、現油遂改疲爲漲、是以今市鋪下又呈不活潑之象、反升十元、以三百元價成交、期油交易、前場初拍尙屬平和、詎意於開拍後人情興奮、繼續升起十餘元、前場於澎湃途中收市、後場人情愈見蓬勃、初開即以高價拍出、繼竟愈演愈漲、頂至二百五十五元之高價時、所方因漲勢過猛、遂不准再漲、因之遂爲二百五十五元之價格所限、不得前進矣、於翻楚狀態下收市云。

全市防空訓練

今日開始動員實施

青市當局爲求全市民之安全、特再實施防空訓練、并召集有關各部開會討論、動員全市防護團員、協助官方、努力實施、決定於今日起開始基本總練訓練、所有各商店住戶、均按當局之指導準備沙土水桶、各戶均有相當之認識云。

青市人口 一月份統計

關於本市戶口數目、歷經各警察分局分駐所按月調查、茲據市警察局統計、本年一月份全市戶口數目計：市南分局界內：中國戶、二二九二〇、男七二四七八、女四二二一六、外國戶、三〇八九、男五五〇四、女五七九七、計中外戶二五〇〇九、男七七九八二、女四八〇一三名口、市北分局界內：中國戶一一三一六、男四三一九四、女二〇三七七、外國戶五八五二、男一一四九一、女一〇六六〇、計中外戶一七一六八、男五四六八五、女三一〇三七名口、海西分局界內：中國戶四三五二、男一五〇四〇、女七五七一、外國戶七三六、男一二一〇、女八三九、計中外國戶五〇八八、男一六二六〇、女八四一〇名、台東分局界內：中國戶二二一〇八、男六四〇〇一、女四三六九三、外國戶七一四、男一二五七、女一〇七〇、計中外國戶二二八二二、男六五二五八、女四四七六三名口、滄口分局界內：中國戶一八〇二七、男四六四〇一、女三八三四四、外國戶一五三九、男二六五九、女二一三六、計中外國戶一九五六六、男四九〇六〇、女四〇四八〇、共計中外國戶八九六五三、男二六三二四五、女一七二七〇三、總計四三五九四八名口、較上月份減少三十四名口云。

獎勵食糧增產 去年度成績極優良

青島特別市食糧增產實行委員會自三十一年二月成立以來、所有實施事業在市公署、合作社、新民會、農事試驗場等各機關協力之下、而以社會局爲中心、推進主要食糧增產工作已達成第一年所期目標、茲將三十一年度食糧增產獎勵實施情況及實施效果探誌於次：

一實施狀況一

昨年爲第一年、由其實施結果觀之、雖與既定計畫不無變更之處、但大體上則認爲達成第一年度之目標矣。

△小麥▽

當初預定設置本委員會直屬之委託採種圃（華農三號種）三、〇〇〇市畝、其後、因華北合作事業總會、又樹立華北合作直營小麥採種圃之計畫、遂設置事業總會之委託採種圃、惟實際上則減少若干之面積、而對本市既定之計畫、亦無障礙、即城陽及膠縣、由事業總會設置小麥委託採種圃共計二、〇〇〇市畝、由右採種圃所產之優良種、預定全部配付於本市管內。右小麥優良種之外、對於高密種、當初由高密購入時、豫定可配付四、〇〇〇市畝之面積、但昨年該地方適遇稀有之凶旱、故優良種子難得、僅購六千斤、在城陽設置三五〇市畝之委託採種圃。如以上所述、雖與當初計畫不無變更、但於五年計畫之遂行上、無何等障礙、對於此等採種圃施肥（每市施硫安五瓩）並種子消毒等之實施上、均行指導。又、右以外對於前年（民國三十年度）配付之高密種小麥三、〇〇〇市畝、去年春季以來實行受管理指導共生育狀況、比一般者良好、昨年六月下旬即收穫矣。

△甘藷▽

甘藷增產指導之重點、置於育苗法之改良、即李村（農事訓練所內）設有八〇坪之屋外溫床、共育成一五二、〇〇〇株之優良苗、無償配付於農民、又、右以外以指導改良溫床衛爲目的、於各指導區之農民令其設置合約二坪之屋外溫床、共計三二九坪、由此所產之優良苗、爲一五六〇、〇〇〇株、右優良苗栽植地區、爲六八〇市畝、其栽培面積、施鑿井、以督勵共灌溉、並實施硫安之施用、（每市畝五瓩）昨年天候順適、故甘藷一般均得豐收、但比較增產地區、生育狀況、比較一般良好、在一月下旬即收穫矣。

一鑿井獎勵一

關於鑿井獎勵、依中央之配當、則爲九〇〇眼、因本地區有用石製成者之關係、故已超過預定以上、共計鑿土者一千眼、但畜力用井、原計劃之預定眼數爲二百眼、因各現地種植形之關係、致完成者僅拾壹眼、其餘則全部變更爲人力用井。茲依本市管內地形上多有高低不平、及農家每戶耕作面積狹小之關係、對於灌溉利用面積廣大之畜力用井、與灌溉利用面積狹小之人力用井比較、則以每戶掘鑿一眼之人力用井爲得策。但對去年完成之畜力用井十一眼、則完全實施於耕地面積寬廣之農家、結果對使用便利效率上、收到相當認識、相信今後對畜力用井之掘鑿、尙能多數增加、至於去年度之獎勵鑿井對策、對各井戶除配給廉價用磚外、並對人力用井借給八十元至一百元之鑿井資金、並對畜力用井借給價格六百元之畜力用水車一台。對於鑿井用磚、人力井每眼配給三千至四千個、畜力用井、則每眼配給四千至五千個、價格依現地實價每個六、七分之三分之一、即一分五厘至二分之廉價配給之、但勞山區內、因應於各農民之希望、則無償配給二千個、對以上之用磚、與各現地窰業者締結契約、委託製造之、即去年度由於中央獎勵之九百眼、每眼配給煤炭二噸、將此煤炭無償交付與窰業者、督促其作成指定數量之用磚、鑿井時期、因用磚供給及其他之關係上、少有遲誤、由三月下旬着手、對甘藷用井、至七月末日、已完成四百十七眼、對甘藷之灌溉、已充分利用、至於小麥用井、亦繼續實施、於去年度內、工事完成並驗收終了者共九百五十五眼、其餘者本年度一月份內、亦全部竣工、總計鑿井爲一千眼、對右記各井、已設置揚水器、進行小麥灌溉利用中、

△各指導區別鑿井狀況

舊市區、李村區、九七眼、沙子口區、三八、仙家寨區、六四、計一九七、膠州區、膠縣區、二一六、店口區、八〇、營房區、二一、王臺區、六九、王哥莊區五〇、薛家島區一九、共三六六、即墨區、即墨區、一七五、城陽區、一一八、藍村區、六三、段村區、三八、靈山區、四一、計四三五、共一、〇〇〇【未完】

飛機獻金者芳名錄

△興亞新報代收者

夏威夷馬來海戰試寫會總收入金四千一百九十四元五角（入場料三千八百九十三元五角、銀丁百貨店獻納三百元、一陸軍軍人獻金一元）

清平路亞細亞熊谷宅次　三百元

同上從業員一同　一百三十五元

小山嘉之　二百元

青島日本第三國民學校上柳章彦、春山英文、宮下京子、上端道惠、宮下イト江、上端孝之、春山美惠子、櫻木廿七元　五千十六元

市場一路鄰組聯合會　一百五元

第十一町內會第三十六鄰組一同　一百五元

第十一町內會第二十九鄰組一同　一百元

綏遠路七是校進一　一百元

第三町內會第十一鄰組一同　一百元

末長等　二十元

第三町內會第八鄰組一同

前社累計十三萬三千四百零三元三角一分

增加津貼

魯公務員長警等

（濟南分社通訊）山東省公署、以各機關公務員及長警兵夫津貼、雖於上年九月及本年一月、先後一再增加、但爲數無多、仍不足以維持現時生計、茲經省署第三七九次省政會議議決、本省各級公務員及長警兵夫、自本年三月起、每員名每月一律增加臨時物資津貼三十元、所需之款、（一）支領省款各機關、由省庫支、（二）濟煙兩市、威龍兩區、照案辦理、款由各該市區自行籌給、（三）各縣由縣款開支新餉各級公務員及長警兵夫、由各縣計算實需數目、擬定加征臨時物資津貼附捐、報省呈經核准、隨同本年一二期田賦帶征、自此次增加津貼之後、各縣現行攤派及征收辦法、一律停止、尤應嚴加取締、以輕人民負担等因、記錄在案、所有支領省款各機關、應自本年三月

赤金市價

兩日間升百元

本市赤金市價、近數日來因外埠躍漲之故、本市遂亦跟蹤上升、兩日之間、竟升漲百元、三日之赤金市價、金店掛牌、買入每兩爲一千一百二十元、賣出加價二成。

內外行情　三月三日

△生油期貨前場

三月開	一二三三、〇〇
最高	一二四五、〇〇
最低	一二三三、〇〇
收盤	一二四五、〇〇
成六八車	

△生油期貨後場

三月開	一二五二、五〇
最高	一二五五、〇〇
最低	一二五二、五〇
收盤	一二五五、〇〇
成六四車	

△土產現貨

現生油	三〇〇、〇〇	成六〇簍
春生油	三一〇、〇〇	成一五〇桶

冬日衛生問題

舍外風瑟瑟屋內火熊熊 冷熱不同百病乘虛而入

冰霜凜凜兮裂膚寒

風雪交加，天寒地裂的嚴冬，還記不記得曉滿園林的紅花綠葉，今日已凋謝成枯木荒草了。滿眼蕭煞，你將有如何的感喟！北風不僅要加害於自然界，嬌嫩的皮膚也要受到影響，而粗燥乾裂。當然這使你比感喟更要擔心了。

在這樣冰天雪地的冬天裡，脂粉一類的化裝品已不給我們以仰賴的信心了，我們應該從根本上健康皮膚。若素有增強皮膚抵抗外感的能力，調整皮膚的新陳代謝，輔活皮膚細胞，所以常服若素，如紅梅的迎風威立了。

行不得也兮礙觀瞻

人體內某一部分缺乏營養，便顯衰頹之象，皮膚缺乏營養，細胞容易老廢，遇此氣候嚴寒的冬令，臉部耳朶及兩手，均沒有衣服遮蓋，足部血脈流動稍不快，因此受寒冷凍得過久了，局部缺少了活動，小血管凍傷，於是內部血液也便凍結，而成爲凍瘡了。厲害的凍瘡，皮膚甚至潰爛。

預防這種痛苦，必須使體內各部營養充足，細胞活潑，使寒冷無法侵襲。若素內的營養成分最豐富，皮膚獲得充足的營養，細胞自然活潑，血液清新，皮膚健康，而不畏寒冷冰凍了。

寒溫不勻兮傷風染

通常抵禦寒冷的法子，在屋裡升起熊熊的爐火，室內春生，於是衣服也便自然減薄，有多麼快意啊！然而，且慢快意，室內暖如三春，衣服未免單薄，不要忘掉室外的瑟瑟寒風並沒有因室內的溫暖而稍煞，偶一不慎，很容易受寒。以致抵抗力減低，冷空氣侵入鼻孔後，粘膜受刺戟，隨即充血，如有細菌存在，即引起鼻塞頭重等傷風微狀，睡眠不足的，勞累過度的，衣着太少的，身體不健全的，飲食缺乏維他命的，均易得傷風病，是因爲抵抗力薄弱的原故。

若素是增強體內抵抗力的良劑，若素並有彌補疲勞，充足睡眠，健全體格，及補足飲食所缺乏之維他命和營養素等成分的能力。若素是冬日必備的保衛健康藥。

風傷胃腸兮難下咽

中國人多半在患著胃腸病，究其原因，不外是食後立刻外出，被風傷及胃腸，而致引起胃腸病，尤其是在這寒風凜冽的冬天，更易患傷食病症。

在冬天裡，從外邊回來，切忌立刻就食。吃完飯後，應該稍微休息，便可避免傷食症，然而這並不是根本的辦法，欲求根本健全胃腸，應該服用若素。若素給予胃腸營養，調整胃腸消化與吸收機能，並增強胃腸抵抗外感的能力，沒有習慣性和副作用，堪居胃腸藥的首位。

若素藥價低廉，小瓶五角五分，中瓶一元七角五分，大瓶五元五角，無論是本埠外埠，代售的地方很多，並且攜帶也很便利。中國若素製藥公司在北京東單新開路

酒是害人毒藥

嗜者必早夭逝

酒是一種有麻醉性的飲料，含有醇的質分，醇對於腦神經漸由興奮而致傷害，所以一切的舉動言談都不被約束而放肆起來，實際上是神經受制阻後的一種反現象，在外表上看來好像是很興奮的，原因是飲酒以後，腦中樞的約束力被阻以致無所顧忌，朋友間常因酒醉發生許多誤會和危險。

因爲醇在人體內的消化很慢。成人每小時僅能氣化半兩的醇，其餘不及氣化的醇，在體內蓄積過多，於是乃作用於腦中樞神經系統，呈現中毒之現象。中毒過深是會脫力而死亡的。即使幸免了死亡，還稀薄的質分從胃與十二指腸直接吸收到肝臟，肝細胞有致成急性肝炎的，常飲酒的人有肝變硬的危險。

解息這種酒毒，現在中國還沒有適當藥品，酸菜一類的解酒的食物，沒有根本解消能力，那只能解消一部分。據西醫的研究，人體內有一種富拉賓（是維他命乙中的一種成分）能夠解消酒的中毒。若素所含有多種營養素及維他命中便有富拉賓一種。所以若素不僅是治療胃腸病，消化不良，失眠，便秘，肺結核，神經衰弱，婦女姙娠，小兒吐乳便綠，發育遲緩，以及各種營養失調的病症的有效藥品。若素更是酒的中毒症的預防和治療良劑。

一時半起　今日獻演　各大明星合演　家庭社會倫理巨片　家　新舊潮流的交換　家庭倫理之愛　封建思想之推翻

光陸　循環開演　下期新片　西遊記之一　盤絲洞　耗資百萬巨構　今天獻演　張慧沖　王獻齋　韓蘭根　殷秀岑　龔秋霞　合演　天字第一號武俠偵探巨片！　一身是膽　轟動一時突破銀壇　越嶺如履平地！飛騎迅如閃電！使你提心！害你吊膽！

明星　安徽路第六號　電話（二）八九六八　每日午後一點半起循環開映　今日公映　法國著名歌舞巨片　約瑟貝克、珍加賓主演　裸舞女王　場面富麗堂皇　歌舞曼妙動人　劇情香豔曲折　演出精彩高尙　下期公演　罪與罰

平安　今日公演　陳燕燕　劉瓊　徐莘園　韓蘭根　中聯新作　蝴蝶夫人　下期又一偉大供獻　「風塵三俠」紅拂傳　歌舞傑構　王元龍　余琳　主演

中和戲院　山東路二一二號　電話二二六三三　著名坤伶　青衣花衫　林菊田　韓子峯　黃寶岩　婁亞儒　楊壽山　午戲　五國誌　夜戲　全部　寶劍　（星期五夜戲）　拾玉鐲　法門寺

光陸電影院　海泊路六十三號　電話二八七三三　循環開演　座價　四毛九分　加捐一毛　今天公演　明星影業公司出品　有聲歌唱哀情巨片　船家女　高占非　徐來　主演　虛誤了她的心　利權了她的身　下期公映　神祕夫人

金城大戲院　西大森南村路二十二號　劉金霞　花月蘭　劉筱紫　陳　午戲　夜戲　三等一元五角　頭等二元　先期售票　對號入座

慈光大戲院　東鎮　今天公演　藝華影業公司出品　有聲偵探緊張巨片　路明　王乃東　主演　神祕夫人　女兒是大律師！　母親是階下囚！　下期公映　蘇三豔史

光陸東鎮分院　每日四場循環開演　座價四角九分　加一捐　今天公演　藝華影業公司出品　有聲偵探緊張巨片　路明　王乃東　主演　神祕夫人　女兒是大律師！　母親是階下囚！　下期公演　蘇三豔史